

# Anlage

## Allgemeine und technische Beschreibung Dienstkleidung Feuerwehr NRW

---

### Inhalt

<a href="#">1</a>	<a href="#">Allgemeines</a>	2
<a href="#">2</a>	<a href="#">Schulterstücke</a>	3
<a href="#">3</a>	<a href="#">Ausgehanzug für repräsentative Zwecke (optional)</a>	4
<a href="#">3.1</a>	<a href="#">Sakko / Blazerjacke</a>	4
<a href="#">3.2</a>	<a href="#">Tuchhose / Dienstroek</a>	7
<a href="#">3.3</a>	<a href="#">Halbschuhe / Pumps</a>	9
<a href="#">4</a>	<a href="#">Dienstbekleidung</a>	10
<a href="#">4.1</a>	<a href="#">Blousonjacke</a>	10
<a href="#">4.2</a>	<a href="#">Arbeitshose</a>	14
<a href="#">4.3</a>	<a href="#">Sicherheitsschuhe</a>	15
<a href="#">5</a>	<a href="#">Unterbekleidung</a>	16
<a href="#">5.1</a>	<a href="#">Oberhemd / Bluse</a>	16
<a href="#">5.2</a>	<a href="#">Krawatte / Tuch</a>	18
<a href="#">5.3</a>	<a href="#">Shirt</a>	19
<a href="#">5.4</a>	<a href="#">Optionale Kälteschutzkleidung</a>	19
<a href="#">5.4.1</a>	<a href="#">Pullover</a>	19
<a href="#">5.4.2</a>	<a href="#">Kälteschutzjacke</a>	20
<a href="#">6</a>	<a href="#">Wetterschutzjacke</a>	21
<a href="#">7</a>	<a href="#">Kopfbedeckung</a>	24
<a href="#">8</a>	<a href="#">Trageordnung</a>	25
<a href="#">9</a>	<a href="#">Anhang technische Zeichnungen</a>	

## 1 Allgemeines

Die Dienstkleidung trägt elementar zum Erscheinungsbild der Feuerwehren bei. Saubere und passend sitzende Bekleidung prägt ein positives Image der Feuerwehr in der Gesellschaft. Die Dienststellen tragen daher dafür Sorge, dass den Feuerwehrangehörigen Dienstkleidung in ausreichendem Umfang und der passenden Konfektionsgröße zur Verfügung gestellt wird.

Die folgenden allgemeinen und technischen Beschreibungen regeln die konkrete Ausgestaltung der einheitlichen Dienstkleidung sowohl für die weiblichen als auch die männlichen Angehörigen der öffentlichen Feuerwehren, der einheitlichen Leitstellen der Kreise nach § 4 Absatz 4 des Gesetzes über den Brandschutz, die Hilfeleistung und den Katastrophenschutz (BHKG) vom 17. Dezember 2015 (GV. NRW. S. 886) in der jeweils geltenden Fassung, die Brandschutzdienststellen nach § 25 BHKG sowie der feuerwehrtechnischen Beamtinnen und Beamten und vergleichbaren Beschäftigten des Instituts der Feuerwehr Nordrhein-Westfalen und der Aufsichtsbehörden gemäß dem Runderlass „Regelung über die einheitliche Dienstkleidung der Feuerwehren, des Instituts der Feuerwehr Nordrhein-Westfalen und der Aufsichtsbehörden des Landes Nordrhein-Westfalen“ vom 1. Dezember 2021.

Zusätzliche Beschriftungen an der Dienstkleidung sind nur im Rahmen ergänzender Erlasse zulässig.

## 2 Schulterstücke

Für die Schulterstücke gilt der Erlass „Regelung über die Dienstgrad- und Funktionsabzeichen der Feuerwehren, des Instituts der Feuerwehr NRW und der Aufsichtsbehörden des Landes Nordrhein-Westfalen sowie über die Helmkennzeichnung für Führungskräfte der Feuerwehr“ vom 20. Juli 2017 (MBI. NRW. S. 740) in der jeweils geltenden Fassung.

Für die sichtbaren Außenflächen der Schulterklappen ist das Oberstoffmaterial der Jacken und Hosen zu nutzen. Die Innenflächen sind mit schwarzem oder dunkelblauem Filz zu belegen. Die gesamte Länge der auseinander gelegten Klappe beträgt ca. 235 mm. Sie wird zur Fixierung bei ca. der Hälfte der Länge geknickt und doppelt gelegt. Ober- und Untertritt sind am Ende mit einer, in der Spitze 90° gewinkelten, spitzen Ausführung zu fertigen.

Der Obertritt der Jackenschulterklappe ist mit einer Astraloneinlage oder gleichwertiger Art zu versteifen. Im Bereich der Spitze sind Ober- und Untertritt der Schulterklappe mit einem Druckknopf (Metall, Durchmesser 15 mm, silber- oder goldfarben) fixierbar auszustatten.

Der Obertritt der Hemdenschulterklappe ist mit einer Astraloneinlage oder gleichwertiger Art zu versteifen. Ober- und Untertritt sind mit einer innenseitig in der Spitze, aufgebrachten Klettverschluss technik fixierbar auszustatten.

Die Schulterklappen sind mit unterschiedlichen Rangabzeichen in Balkenform und / oder weiteren Symbolen gemäß oben genanntem Erlass zu belegen und mit einer die Klappen umlaufenden, an den Dienstgrad farblich angepassten Umrandung zu versehen. Bei der Aufbringung von mehreren Balken ist der Abstand zwischen den Balken von 3 mm einzuhalten.

### 3 Ausgehanzug für repräsentative Zwecke (optional)

Der optionale Ausgehanzug ist **ausschließlich** für repräsentative Zwecke vorgesehen.

#### 3.1 Sakko / Blazerjacke

	Herren Sakkojacke	Damen Blazerjacke
<b>Steppnähte</b>	<ul style="list-style-type: none"> <li>• Kragen, Kanten, Sakkosaum, Taschenleisten und Patten sind 0,5 cm breit abusteppen.</li> <li>• Die Stichbreite beträgt 4-5 Stiche/cm.</li> </ul>	
<b>Oberstoffnähte</b>	<ul style="list-style-type: none"> <li>• Die Oberstoffnähte sind auszubügeln.</li> </ul>	
<b>Stofftunnel auf der Schulter</b>	<ul style="list-style-type: none"> <li>• Die Schulter ist längst mit einem Stofftunnel zu belegen, durch den eine auswechselbare Schulterklappe aufgenommen werden kann.</li> <li>• Die Position des Stofftunnels ist 1 cm von der Ärmelnaht entfernt und mittig auf der Schulter.</li> <li>• Das Innenmaß des Stofftunnels ist 7,5 cm x 4,2 cm am Arm und 3,5 cm am Kragen.</li> </ul>	
<b>Passform</b>	<ul style="list-style-type: none"> <li>• Einreihiges Sakko, leicht tailliert.</li> </ul>	<ul style="list-style-type: none"> <li>• Einreihiger Blazer, leicht tailliert.</li> </ul>
<b>Rumpf</b>	<ul style="list-style-type: none"> <li>• 2 Vorderteilen mit Abnähern.</li> <li>• 2 Seitenteile.</li> <li>• Rückenteil mit Mittelnaht.</li> </ul>	<ul style="list-style-type: none"> <li>• Vorder- und Rückenteile mit Wiener Nähten.</li> <li>• Rückenteil mit Mittelnaht.</li> </ul>
	<ul style="list-style-type: none"> <li>• Die Vorderteile sind mit Vlieseinlage und formstabil verklebt.</li> </ul>	
<b>Rückenteil</b>	<ul style="list-style-type: none"> <li>• Die Rückenmittelnäht ist auszubügeln.</li> <li>• Das Rückenfutter ist mit Bewegungsfalte auszuführen.</li> </ul>	
	<ul style="list-style-type: none"> <li>• Ein Schlitz mit Untertritt befindet sich im Rückenteil, die Schlitzlänge ist größenabhängig (Basislänge ca. 19 cm).</li> <li>• Der Schlitz ist mit Vlieseinlage beidseitig zu fixieren.</li> </ul>	<ul style="list-style-type: none"> <li>• Es befindet sich kein Schlitz im Rückenteil.</li> </ul>

	<b>Herren Sakkojacke</b>	<b>Damen Blazerjacke</b>
<b>Kragen / Fasson</b>	<ul style="list-style-type: none"> <li>• Spitzfasson.</li> <li>• Kragenschenkellänge:</li> <li>• Ca. 4,5 cm.</li> <li>• Kragenbreite hintere Mitte: Ca. 3,8 cm.</li> <li>• Stegbreite hintere Mitte:</li> <li>• Ca. 2,8 cm.</li> <li>• Fasson: Ca. 9 cm.</li> <li>• Der Oberkragen ist mit Steg auszuführen.</li> <li>• Der Unterkragen ist aus kaschiertem Kragenfilz.</li> </ul>	<ul style="list-style-type: none"> <li>• Winkelfasson.</li> <li>• Kragenschenkellänge:</li> <li>• Ca. 3,5 cm.</li> <li>• Kragenbreite hintere Mitte: Ca. 3,5 cm.</li> <li>• Stegbreite hintere Mitte: Ca. 2,5 cm.</li> <li>• Fassoneinschnitt: Ca. 5,5 cm.</li> <li>• Optional: Der Oberkragen ist mit Steg auszuführen.</li> <li>• Optional: Der Unterkragen ist aus kaschiertem Kragenfilz.</li> </ul>
<b>Uniformknöpfe</b>	<ul style="list-style-type: none"> <li>• 4 Stück aus Aluminium, gekörnt mit 19 mm Durchmesser, je nach Dienstgrad in der Farbe silber oder gold auszuführen.</li> <li>• Der erste Knopf liegt ca. 3 cm unterhalb der Oberweitenmesslinie.</li> <li>• Der Augenkнопflochabstand von der Kante beträgt ca. 2 cm.</li> </ul>	
	<ul style="list-style-type: none"> <li>• Der untere Knopf liegt in Höhe des Seitentascheneingriffs (Oberkante).</li> </ul>	<ul style="list-style-type: none"> <li>• Der untere Knopf liegt ca. 16 cm von der Saumkante.</li> </ul>
<b>Brusttasche</b>	<ul style="list-style-type: none"> <li>• Die Brusttasche befindet sich am linken Vorderteil.</li> </ul>	<ul style="list-style-type: none"> <li>• Eine Brusttasche ist optional oder kann als Brusttasche ohne Innentasche angedeutet werden.</li> <li>• Die Brusttasche befindet sich ggf. am linken Vorderteil.</li> </ul>

	<ul style="list-style-type: none"> <li>• Leistenbreite: Ca. 2,8 cm.</li> <li>• Leistenlänge: Ca. 12 cm.</li> <li>• Ohne Neigung.</li> </ul>	
<b>Aufschrift FEUERWEHR</b>	<ul style="list-style-type: none"> <li>• Die Taschenleiste ist unlösbar mit der roten Aufschrift FEUERWEHR zu versehen.</li> </ul>	
		<ul style="list-style-type: none"> <li>• Bei fehlender Brusttasche ist auf die gleiche Höhe einer Brusttaschenleiste unlösbar die rote Aufschrift FEUERWEHR anzubringen.</li> </ul>
	<ul style="list-style-type: none"> <li>• Schriftfarbe: Verkehrsrot RAL 3020.</li> <li>• Schriftart: Block / Arial.</li> <li>• Schrifthöhe: 14 mm.</li> <li>• Schriftlänge: 106 mm.</li> </ul>	
<b>Seitentaschen</b>	<ul style="list-style-type: none"> <li>• Schräge Pattentaschen, wahlweise mit Doppelpaspel.</li> <li>• Pattenbreite ca. 5 cm.</li> <li>• Die Patten sind mit Vlieseinlage zu fixieren.</li> </ul>	
<b>Innentaschen</b>	<ul style="list-style-type: none"> <li>• Zwei Innentaschen befinden sich rechts und links.</li> </ul>	<ul style="list-style-type: none"> <li>• Zwei Innentaschen befinden sich rechts und links, optional ohne Innentaschen.</li> </ul>
<b>Ärmel</b>	<ul style="list-style-type: none"> <li>• Kugelärmel aus Ober- und Unterärmel.</li> <li>• Die Saumkanten sind mit Vlieseinlage zu fixieren.</li> </ul>	
<b>Ärmelabzeichen</b>	<ul style="list-style-type: none"> <li>• Am linken Ärmel ist mittig auf dem Außenarm ein Ärmelabzeichen aufzunähen oder optional mit Klett-Flausch-Vorrichtung anzubringen.</li> </ul>	
	<ul style="list-style-type: none"> <li>• Der Abstand von der oberen Kante des Ärmelabzeichens zur Schulternaht beträgt 13 cm.</li> </ul>	<ul style="list-style-type: none"> <li>• Der Abstand von der oberen Kante des Ärmelabzeichens zur Schulternaht beträgt 11 cm.</li> </ul>

### 3.2 Tuchhose / Dienstroock

	Herren Tuchhose	Damen Tuchhose
<b>Material, Farbe</b>	<ul style="list-style-type: none"> <li>• Der Hosenstoff ist dunkelblau und mit dem Sakko bzw. Blazer zu kombinieren.</li> </ul>	
<b>Passform</b>	<ul style="list-style-type: none"> <li>• Herrengrundschnitt mit Bundfalte.</li> </ul>	<ul style="list-style-type: none"> <li>• Damengrundschnitt mit Bügelfalte.</li> </ul>
<b>Schließ- und Steppnähte</b>	<ul style="list-style-type: none"> <li>• Die Stichbreite beträgt 4-5 Stiche/cm.</li> </ul>	
<b>Vorderhose</b>	<ul style="list-style-type: none"> <li>• Rechts- und linksseitig befindet sich je eine Bundfalte und eine Flügeltasche (ca. 19 cm).</li> <li>• Die Bundfalte ist so zu setzen, dass sich eine einwandfreie Bügelfalte bügeln lässt.</li> </ul>	<ul style="list-style-type: none"> <li>• Ohne Bundfalte aber mit Bügelfalte.</li> <li>• Rechts und linksseitig befindet sich je eine Flügeltasche, optional mit parallel zum Bund verlaufenden Paspeltaschen.</li> </ul>
	<ul style="list-style-type: none"> <li>• Das Hosenfutter geht bis über das Knie.</li> </ul>	
<b>Hinterhose</b>	<ul style="list-style-type: none"> <li>• Rechts- und linksseitig ist eine Gesäßtasche als Paspeltasche mit Knopf einzuarbeiten.</li> </ul>	<ul style="list-style-type: none"> <li>• Gesäßtaschen entfallen.</li> </ul>
	<ul style="list-style-type: none"> <li>• Beidseitig befindet sich je ein Abnäher.</li> </ul>	
<b>Hosenbund</b>	<ul style="list-style-type: none"> <li>• Angesetztes Bund mit Verschluss.</li> <li>• Das Innenbund ist mit Bundfutter und Hemdenstopper auszuführen.</li> <li>• Die Breite beträgt ca. 4 cm.</li> <li>• Das Bund ist mit Einlage zu verstärken.</li> </ul>	<ul style="list-style-type: none"> <li>• Formbund.</li> <li>• Das Innenbund ist aus Oberstoff zu fertigen.</li> <li>• Optional: Angesetztes Bund.</li> <li>• Die Breite beträgt ca. 5 cm.</li> </ul>
	<ul style="list-style-type: none"> <li>• Optional kann das Bund teilelastisch mit Gummi- oder elastischem Einsatz ausgeführt werden.</li> </ul>	

	<b>Herren Tuchhose</b>	<b>Damen Tuchhose</b>
	<ul style="list-style-type: none"> <li>• Optional änderungsfreundlich.</li> </ul>	
<b>Hosensaum</b>	<ul style="list-style-type: none"> <li>• Der Hosensaum ist nach innen umzuschlagen, mit einem Stoßband zu versehen und mit Blindstichnaht anzunähen.</li> </ul>	
<b>Gürtelschlaufen</b>	<ul style="list-style-type: none"> <li>• Die Mehrweite der Gürtelschlaufen sind unterhalb der Bundansatznaht zu fixieren.</li> <li>• Die Gürtelschlaufenbreite beträgt ca. 1 cm.</li> <li>• In Höhe des Hosenschlitzes (Obertritt) kann in der Bundnaht eine Gürteldornöse eingearbeitet werden.</li> <li>• Durchlassmaß: 5,5 cm.</li> </ul>	
	<ul style="list-style-type: none"> <li>• Mindestens 8 Schlaufen.</li> </ul>	<ul style="list-style-type: none"> <li>• Mindestens 7 Schlaufen.</li> <li>• Optional können die Gürtelschlaufen in der Vorderhose doppelt ausgeführt werden.</li> </ul>

	<b>Damen Dienstrock</b>
<b>Material, Farbe</b>	<ul style="list-style-type: none"> <li>• Der Rockstoff ist dunkelblau und mit dem Blazer zu kombinieren.</li> </ul>
<b>Passform</b>	<ul style="list-style-type: none"> <li>• Leichte A Linie, ca. 2 cm unter der normalen Taillenhöhe.</li> </ul>
<b>Steppnähte</b>	<ul style="list-style-type: none"> <li>• Die Stichbreite beträgt 4-5 Stiche/cm.</li> </ul>
<b>Vorderrock</b>	<ul style="list-style-type: none"> <li>• Parallel zum Bund kann rechtsseitig eine Paspeltasche (ca. 10 cm breit, 12 cm tief, größenabhängig) eingearbeitet werden.</li> <li>• Beidseitig befinden sich je 1-2 Abnäher.</li> </ul>
<b>Hinterrock</b>	<ul style="list-style-type: none"> <li>• Die hintere Mitte ist mit beidseitig je 1-2 Abnäher zu fertigen.</li> <li>• In die hintere Mitte ist bis zum Bundabschluss ein Kunststoffspiralreißverschluss einzuarbeiten.</li> </ul>
<b>Innenrock</b>	<ul style="list-style-type: none"> <li>• Der Innenrock ist mit Taftfutter auszustatten.</li> </ul>
<b>Rockbund</b>	<ul style="list-style-type: none"> <li>• Angeschnittener Bund.</li> <li>• Das Innenbund ist aus Oberstoff zu fertigen.</li> <li>• Optional kann das Bund teilelastisch mit Gummi oder elastischem Einsatz ausgeführt werden.</li> </ul>



<b>Damen Dienstrock</b>	
<b>Gürtelschlaufen</b>	<ul style="list-style-type: none"><li>• Es sind mindestens 6 Doppelschlaufen mit einer Gürtelschlaufenbreite von ca. 1 cm anzubringen.</li><li>• Durchlassmaß: 5,5 cm.</li></ul>
<b>Rocksaum</b>	<ul style="list-style-type: none"><li>• Der Rocksaum ist nach innen umzuschlagen und mit Blindstichnaht anzunähen.</li></ul>

Alternativ zur Sakkojacke / Blazerjacke kann auch die Blousonjacke zur Tuchhose / Dienstrock getragen werden.

### **3.3 Halbschuhe / Pumps**

Zum Ausgehanzug (Tuchhose oder Dienstrock) sind schwarze Halbschuhe mit glatter Oberfläche sowie dunkle Socken oder Pumps mit höchstens mittlerer Absatzhöhe zu tragen.

## 4 Dienstbekleidung

Die Dienstbekleidung ist sowohl für Repräsentation und den Übungs- als auch Einsatzdienst als leichte Schutzkleidung vorgesehen. Die Bekleidung muss stets entsprechend der jeweiligen Gefährdungsbeurteilung festgelegt werden.

### 4.1 Blousonjacke

	Herren Blousonjacke	Damen Blousonjacke
<b>Material</b>	<ul style="list-style-type: none"> <li>• Zertifizierung nach DIN EN ISO 11612 „Schutzkleidung - Kleidung zum Schutz gegen Hitze und Flammen - Mindestleistungsanforderungen“, zu beziehen über Beuth Verlag GmbH, Berlin.</li> </ul>	
<b>Farbe</b>	<ul style="list-style-type: none"> <li>• Die Farbe ist dunkelblau.</li> </ul>	
<b>Passform</b>	<ul style="list-style-type: none"> <li>• Es handelt sich um eine leger sitzende Blousonjacke.</li> <li>• Der Rumpf besteht aus zwei Vorderteilen sowie einem Rückenteil mit zwei Bewegungsfalten und Jackenbund.</li> </ul>	
<b>Schließ- und Steppnähte</b>	<ul style="list-style-type: none"> <li>• Die Stichbreite beträgt 4-5 Stiche/cm.</li> </ul>	
<b>Vorderteil</b>	<ul style="list-style-type: none"> <li>• Das Vorderteil ist auf der rechten und linken Seite mit einer aufgesetzten Brusttasche mit aufgesetzter Patte und ohne Passe zu fertigen.</li> <li>• Zusätzlich ist seitlich in Bauchhöhe, jeweils pro Seite, eine schräge Leistentasche einzuarbeiten.</li> <li>• Der Reißverschluss ist mit einer Blende abzudecken.</li> </ul>	
<b>Rückenteil</b>	<ul style="list-style-type: none"> <li>• Das Rückenteil ist aus einem Stoff glattflächig ohne Quernaht, ohne Passe und mit zwei Bewegungsfalten, zum Bund auslaufend zu fertigen.</li> <li>• Optional ist auf dem Rücken der Schriftzug FEUERWEHR in silber-reflex (Schriftart Block / Arial, Breite ca. 30 cm, Höhe ca. 5 cm) anzubringen.</li> </ul>	
<b>Jackenbund</b>	<ul style="list-style-type: none"> <li>• Die Bundbreite beträgt ca. 5 cm.</li> <li>• Der Jackenbund ist rundum bis auf die Bundansatznaht abgesteppt.</li> </ul>	

	<b>Herren Blousonjacke</b>	<b>Damen Blousonjacke</b>
	<ul style="list-style-type: none"> <li>• Der Vorder- und Rückenbund ist glatt und doppelt gelegt zu fertigen, wobei sich ein dehnbares Teilstück rechts und links (ca. 20 cm lang) befindet.</li> </ul>	
<b>Stofftunnel auf der Schulter</b>	<ul style="list-style-type: none"> <li>• Die Schulter ist längst mit einem Stofftunnel zu belegen, durch den eine auswechselbare Schulterklappe aufgenommen werden kann.</li> <li>• Die Position des Stofftunnels ist 1,5 cm von der Ärmelnaht entfernt und mittig auf der Schulter.</li> <li>• Das Innenmaß des Stofftunnels ist 7,5 cm x 4,2 cm am Arm und 3,5 cm am Kragen.</li> </ul>	
<b>Brusttaschen</b>	<ul style="list-style-type: none"> <li>• Es sind zwei aufgesetzte sechseckige Brusttaschen mit Patte anzubringen.</li> <li>• Über der linken Brusttasche kann ein Flauschstreifen (13,5 cm x 2,5 cm) für ein Namensklett angebracht sein.</li> <li>• Die Außenränder sind abzusteppen.</li> <li>• Die Taschenbreite beträgt ca. 16,5 cm (größenabhängig) und die Taschentiefe ca. 18,0 cm.</li> </ul>	
<b>Brusttaschenpatten</b>	<ul style="list-style-type: none"> <li>• Die aufgesetzten Patten sind sechseckig auszuführen. Die untere Kante ist an beiden Außenecken 45° abzuschragen.</li> <li>• Die Außenränder sind abzusteppen.</li> <li>• Die Pattenbreite ist entsprechend der Taschenbreite auszuführen.</li> <li>• Die Pattendiefe beträgt ca. 5,5 cm.</li> <li>• Die Brusttaschen sind mit einer Klett-Flausch-Verbindung zu verschließen.</li> </ul>	
<b>Aufschrift FEUERWEHR</b>	<ul style="list-style-type: none"> <li>• Die Taschenpatte der linken Brusttasche ist unlösbar mit der roten Aufschrift FEUERWEHR zu versehen.</li> <li>• Schriftfarbe: Verkehrsrot RAL 3020.</li> <li>• Schriftart: Block / Arial.</li> <li>• Schrifthöhe: 14 mm.</li> <li>• Schriftlänge: 106 mm.</li> </ul>	

	<b>Herren Blousonjacke</b>	<b>Damen Blousonjacke</b>
<b>Seitliche Leistentaschen</b>	<ul style="list-style-type: none"> <li>• Der Winkel der Leistentasche beträgt ca. 60° zur Seitennaht.</li> <li>• Leistenbreite: Ca. 2-3 cm.</li> <li>• Leistenlänge: Ca. 18 cm.</li> <li>• Die Tascheneingriffe können optional zusätzlich mit einem Reißverschluss ausgeführt werden.</li> </ul>	
<b>Jackenverschluss</b>	<ul style="list-style-type: none"> <li>• Frontverschlusskombination aus Reißverschluss und einer mit verdeckten Druckknöpfen besetzten Frontverschlusspatte Blende (vier Druckknöpfe).</li> <li>• Der Reißverschluss geht vom Kragenansatz bis zum Jackenabschluss.</li> <li>• Die Außenränder der Blende sind abzusteppen.</li> <li>• Die Blende ist mit einer Doppelsteppnaht anzusetzen.</li> </ul>	
	<ul style="list-style-type: none"> <li>• Linksseitig ist parallel (ca. 2 cm von der vorderen Mitte) mit dem Verlauf des Reißverschlusses eine Blende (ca. 7 cm) anzusetzen.</li> </ul>	<ul style="list-style-type: none"> <li>• Rechtsseitig ist parallel (ca. 2 cm von der vorderen Mitte) mit dem Verlauf des Reißverschlusses eine Blende (ca. 7 cm) anzusetzen.</li> </ul>
<b>Bewegungsfalte</b>	<ul style="list-style-type: none"> <li>• Die Falte reicht von der Schulternaht bis zum Jackenbundansatz.</li> <li>• Ca. 60% der Falte sollen von der Schulternaht geöffnet sichtbar sein.</li> <li>• Die restlichen 40% der Falte sollen bis zum Jackenbundansatz verschlossen werden.</li> <li>• Die Faltentiefe ist abzusteppen.</li> <li>• Die Faltentiefe beträgt ca. 1,5 cm.</li> <li>• Die Falten an der nach außen entstehenden Bruchkante sind abzusteppen.</li> </ul>	
<b>Kragen</b>	<ul style="list-style-type: none"> <li>• Der Kragen ist als Umlegekragen auszuführen.</li> <li>• Optional ist eine Kragenlasche aus Oberstoff zum hochschließen der Jacke anzubringen.</li> </ul>	

	<b>Herren Blousonjacke</b>	<b>Damen Blousonjacke</b>
	<ul style="list-style-type: none"> <li>• Die Fixierung der Lasche erfolgt mittels Klett-Flausch-Verbindung.</li> <li>• Die Kragenkanten sind abzusteppen.</li> <li>• In der Kragenansatznaht ist innenseitig eine Aufhängeschlaufe einzuarbeiten.</li> </ul>	
<b>Ärmel</b>	<ul style="list-style-type: none"> <li>• Der Ärmel ist mit einer regulierbaren Manschette (ca. 5 cm breit) mit Klett-Flausch-Verbindung zu verschließen.</li> <li>• Die Außenränder der Manschette sind abzusteppen.</li> <li>• Die Mehrweite des Ärmels ist als eine Falte oder Abnäher auszuführen.</li> </ul>	
<b>Ärmeltasche rechts (optional)</b>	<ul style="list-style-type: none"> <li>• Der Taschenaufsatz (ca. 12 cm breit, ca. 19 cm hoch) ist ca. 7 cm unter der Ärmelansatznaht mittig zur Schulternaht aufzusetzen.</li> <li>• Die Tasche ist mit einem Reißverschluss zu verschließen.</li> <li>• Der Reißverschluss ist längs der Tasche, mittig und ca. 1,5 cm von der vorderen Taschenkante (Brustseite) gemessen, einzuarbeiten.</li> <li>• Der Taschenaufsatz ist mit einem dreigeteilten Stifftaschenaufsatz (Länge ca. 15 cm, Breite ca. 7,5 cm) zu versehen.</li> <li>• Sitz des Stifftaschenaufsatzes auf dem Taschenaufsatz: Ca. 1 cm zur hinteren Außenkante.</li> <li>• Taschenaufsatz (rückenseitig), ca. 2 cm zur Ober- und Unterkante Taschenaufsatz.</li> <li>• Die drei Stiffächer (Breite je ca. 2,5 cm) sind längs und durchgängig durch eine einfache Steppnaht abzugrenzen.</li> </ul>	
<b>Ärmelabzeichen</b>	<ul style="list-style-type: none"> <li>• Am linken Ärmel ist mittig auf dem Außenarm ein Ärmelabzeichen aufzunähen oder optional mit Klett-Flausch-Verbindung anzubringen.</li> </ul>	
	<ul style="list-style-type: none"> <li>• Der Abstand von der oberen Kante des Ärmelabzeichens zur</li> </ul>	<ul style="list-style-type: none"> <li>• Der Abstand von der oberen Kante des Ärmelabzeichens zur</li> </ul>

	<b>Herren Blousonjacke</b>	<b>Damen Blousonjacke</b>
	Schulternaht beträgt 13 cm.	Schulternaht beträgt 11 cm.

## 4.2 Arbeitshose

	<b>Herren Arbeitshose</b>	<b>Damen Arbeitshose</b>
<b>Material</b>	<ul style="list-style-type: none"> <li>• Zertifizierung nach DIN EN ISO 11612 „Schutzkleidung - Kleidung zum Schutz gegen Hitze und Flammen - Mindestleistungsanforderungen“, zu beziehen über Beuth Verlag GmbH, Berlin.</li> </ul>	
<b>Farbe</b>	<ul style="list-style-type: none"> <li>• Die Farbe ist dunkelblau.</li> </ul>	
<b>Steppnähte</b>	<ul style="list-style-type: none"> <li>• Die Stichbreite beträgt 4-5 Stiche/cm.</li> </ul>	
<b>Passform</b>	<ul style="list-style-type: none"> <li>• Herrengrundschnitt.</li> </ul>	<ul style="list-style-type: none"> <li>• Damengrundschnitt.</li> </ul>
<b>Vorderhose</b>	<ul style="list-style-type: none"> <li>• Optional rechts und links mit Bundfalte.</li> <li>• Rechts und links befindet sich je eine Flügeltasche.</li> <li>• Optional ist ein Hosenfutter bis übers Knie und Gesäß einzuarbeiten.</li> <li>• Verdeckter Reißverschluss.</li> </ul>	
<b>Hinterhose</b>	<ul style="list-style-type: none"> <li>• Rechts- und linksseitig ist je eine Gesäßtasche als Pattentasche mit Klett-Flausch-Verbindung einzuarbeiten.</li> <li>• Die Patten sind sechseckig auszuführen. Die untere Kante ist an beiden Außenecken 45° abzuschragen.</li> <li>• Beidseitig je einen Abnäher.</li> </ul>	
<b>Schenkeltaschen mit Patte</b>	<ul style="list-style-type: none"> <li>• Breite: Ca. 18 cm.</li> <li>• Tiefe: Ca. 22 cm.</li> <li>• Pattentiefe: Ca. 6,5 cm.</li> </ul>	<ul style="list-style-type: none"> <li>• Breite: Ca. 16 cm.</li> <li>• Tiefe: Ca. 18 cm.</li> <li>• Pattentiefe: Ca. 6 cm.</li> </ul>
	<ul style="list-style-type: none"> <li>• Die Blasebalgtaschen sind mit einer Klett-Flausch-Verbindung zu verschließen.</li> <li>• Die Patten sind sechseckig auszuführen und abzusteppen. Die untere Kante ist an beiden Außenecken 45° abzuschragen.</li> </ul>	

	<b>Herren Arbeitshose</b>	<b>Damen Arbeitshose</b>
	<ul style="list-style-type: none"> <li>• Optional kann rechts eine aufgesteppte Kugelschreibertasche angebracht werden.</li> <li>• Optional sind die Patten der Beintaschen mit der roten Aufschrift FEUERWEHR zu versehen.</li> <li>• Schriftfarbe: Verkehrsrot RAL 3020.</li> <li>• Schriftart: Block / Arial.</li> <li>• Schrifthöhe: 14 mm.</li> <li>• Schriftlänge: 106 mm.</li> </ul>	
<b>Hosenbund</b>	<ul style="list-style-type: none"> <li>• Angesetzter Bund mit Verschluss.</li> <li>• Breite: Ca. 4 cm.</li> <li>• optional</li> <li>• änderungsfreundlich.</li> </ul>	<ul style="list-style-type: none"> <li>• Angesetzter Bund mit Verschluss, optional mit angeschnittenem Formbund.</li> <li>• Breite: Ca. 5 cm.</li> </ul>
	<ul style="list-style-type: none"> <li>• Optional kann das Bund teilelastisch mit Gummi oder elastischem Einsatz ausgeführt werden.</li> <li>• Das Bund ist mit Einlage zu verstärken.</li> <li>• Optional kann rechts oder links eine Oberstoffschlaufe mit eingehängtem D-Ring vor der Seitennaht in den Hosenbund eingeschoben werden.</li> </ul>	
<b>Gürtelschlaufen</b>	<ul style="list-style-type: none"> <li>• Mindestens sieben Schlaufen, die Mehrweite der Gürtelschlaufen ist unterhalb der Bundansatznaht zu fixieren.</li> <li>• Die Gürtelschlaufenbreite beträgt 1 cm.</li> <li>• In Höhe des Hosenschlitzes (Obertritt) kann in der Bundnaht eine Gürteldornöse eingearbeitet werden.</li> </ul>	
<b>Hosensaum</b>	<ul style="list-style-type: none"> <li>• Der Hosensaum ist mit nach innen umzuschlagen und abzusteppen.</li> </ul>	

### 4.3 Sicherheitsschuhe

Sofern eine Schutzwirkung erforderlich ist, muss zu der Dienstbekleidung ein geeigneter Arbeitssicherheitsschuh, welcher der jeweiligen Gefährdungsbeurteilung entsprechen muss, getragen werden.

## 5 Unterbekleidung

### 5.1 Oberhemd / Bluse

	Herren Oberhemd	Damen Bluse
<b>Material, Farbe</b>	<ul style="list-style-type: none"> <li>• Blickdicht, weiß.</li> </ul>	
<b>Passform</b>	Wahlweise: <ul style="list-style-type: none"> <li>• Schlanke Hemdform.</li> <li>• Klassische Hemdform.</li> <li>• Weite Hemdform.</li> </ul>	<ul style="list-style-type: none"> <li>• Klassische taillierte Blusenform.</li> <li>• Der Saum ist seitlich auszusparen.</li> </ul>
<b>Steppnähte</b>	<ul style="list-style-type: none"> <li>• Die Stichbreite beträgt 4-5 Stiche/cm.</li> </ul>	
<b>Vorderteil</b>	<ul style="list-style-type: none"> <li>• Das Vorderteil ist mit Frontleiste mit Knöpfen bis zum Kragen verschließbar.</li> <li>• Beidseitig sind aufgesetzte mit Knopf verschließbare Patten-Brusttaschen angebracht.</li> </ul>	
<b>Rückenteil</b>	<ul style="list-style-type: none"> <li>• Das Rückenteil ist glattflächig und ohne Falten an die Schulterpasse anzusetzen.</li> </ul>	
<b>Schulterpasse/ Stofftunnel</b>	<ul style="list-style-type: none"> <li>• Die Schulterpasse ist glattflächig und doppelt auszuführen.</li> <li>• Alle Ansatznähte sind abzusteppen.</li> <li>• An der Ansatznaht zum Vorderteil ist ein Stofftunnel aus dem Hemdgewebe beidseitig längs aufzunähen bzw. mit einzunähen.</li> <li>• Der Stofftunnel muss auf der Schulter sitzen.</li> <li>• Der Stofftunnel ist 5 mm von der Ärmelansatznaht anzusetzen.</li> <li>• Innenmaß zum Kragen: 3,5 cm.</li> <li>• Innenmaß zum Ärmel: 4,2 cm.</li> <li>• Länge des Stofftunnels: 7,5 cm.</li> </ul>	
<b>Brusttaschen</b>	<ul style="list-style-type: none"> <li>• Die aufgesetzten Taschen sind sechseckig auszuführen.</li> <li>• Der Taschenboden ist an beiden Außenecken 45° abzuschrägen.</li> <li>• Die Außenränder sind abzusteppen.</li> </ul>	



	<b>Herren Oberhemd</b>	<b>Damen Bluse</b>
	<ul style="list-style-type: none"> <li>• Die linke Brusttasche kann mit einem Stifftascheneinsatz versehen werden.</li> <li>• Die Brusttasche ist mit mittels eines Knopfes zu verschließen.</li> </ul>	
	<ul style="list-style-type: none"> <li>• Taschenbreite: Ca. 14 cm (größenabhängig).</li> <li>• Taschentiefe: Ca. 15 cm (größenabhängig).</li> </ul>	<ul style="list-style-type: none"> <li>• Taschenbreite: Ca. 12 cm (größenabhängig).</li> <li>• Taschentiefe: Ca. 14 cm (größenabhängig).</li> </ul>
<b>Brusttaschenpatten</b>	<ul style="list-style-type: none"> <li>• Die aufgesetzten Patten sind sechseckig auszuführen.</li> <li>• Die untere Kante ist an beiden Außenecken 45° abzuschrägen.</li> <li>• Die Außenränder sind absteppen.</li> <li>• Die Ansatzkante der Patte ist ca. 5 mm abgesteppt.</li> </ul>	
	<ul style="list-style-type: none"> <li>• Pattenbreite: Ca. 14,5 cm (größenabhängig).</li> <li>• Pattentiefe in der Mitte: Ca. 6 cm.</li> </ul>	<ul style="list-style-type: none"> <li>• Pattenbreite: Ca. 12,5 cm (größenabhängig).</li> <li>• Pattentiefe in der Mitte: Ca. 5 cm</li> </ul>
<b>Aufschrift FEUERWEHR (optional)</b>	<ul style="list-style-type: none"> <li>• Über der linken Taschenpatte kann die rote Aufschrift FEUERWEHR angebracht werden.</li> <li>• Schriftfarbe: Verkehrsrot RAL 3020.</li> <li>• Schriftart: Block / Arial.</li> <li>• Schrifthöhe: 10 mm.</li> <li>• Schriftlänge: 80 mm.</li> </ul>	
<b>1/1 Arm</b>	<ul style="list-style-type: none"> <li>• Die Ärmelansatznaht ist abzusteppen.</li> <li>• Die Sportmanschette ist mit Weitenregulierung mittels zweier Knöpfe auszuführen.</li> <li>• Die Manschettenbreite beträgt ca. 6 cm.</li> <li>• Die Außenkanten sind abgesteppt.</li> <li>• Die Manschetten sind mit Einlage verstärkt.</li> <li>• Die Mehrweite vom Ärmel ist an der Manschette als Falten einzuschlagen.</li> </ul>	

<b>1/2 Arm</b>	<ul style="list-style-type: none"> <li>• Die Ärmelansatznaht ist abzusteppen.</li> <li>• Der Ärmelsaum ist doppelt eingeschlagen und abgesteppt.</li> <li>• Die Saumbreite beträgt ca. 2 cm.</li> </ul>	
<b>Kragen</b>	<ul style="list-style-type: none"> <li>• Der Kragen ist ein Kentkragen mit Kragenstäbchen.</li> <li>• Der Kragen ist abzusteppen und mit Einlage verstärkt.</li> </ul>	
	<ul style="list-style-type: none"> <li>• Kragenspitze: Ca. 7 cm.</li> <li>• Kragenbreite: Ca. 3,5 cm.</li> <li>• Stegbreite: Ca. 3 cm.</li> </ul>	<ul style="list-style-type: none"> <li>• Kragenspitze: Ca. 6 cm.</li> <li>• Kragenbreite: Ca. 3 cm.</li> <li>• Stegbreite: Ca. 2,5 cm.</li> </ul>
<b>Ärmelabzeichen (optional)</b>	<ul style="list-style-type: none"> <li>• Am linken Ärmel kann mittig auf dem Außenarm ein Ärmelabzeichen angebracht werden.</li> </ul>	
	<ul style="list-style-type: none"> <li>• Der Abstand von der oberen Kante des Ärmelabzeichens zur Schulternaht beträgt 13 cm.</li> </ul>	<ul style="list-style-type: none"> <li>• Der Abstand von der oberen Kante des Ärmelabzeichens zur Schulternaht beträgt 11 cm.</li> </ul>
	<ul style="list-style-type: none"> <li>• Alternativ kann das Ärmelabzeichen auch auf der linken Brusttasche angebracht werden.</li> </ul>	

## 5.2 Krawatte / Tuch

	<b>Krawatte</b>	<b>Tuch</b>
<b>Material, Farbe</b>	<ul style="list-style-type: none"> <li>• Die Farbe ist dunkelblau und optional mit dem hoheitlichen Wappen ergänzt.</li> <li>• Als Material ist 100% Markenpolyester zu verwenden.</li> </ul>	
<b>Abmessungen</b>	<ul style="list-style-type: none"> <li>• Längen: Ca. 145 cm und optional ca. 155 cm.</li> <li>• Breite: Ca. 9 cm.</li> </ul>	<ul style="list-style-type: none"> <li>• Ca. 60 cm x Ca. 60 cm.</li> </ul>
<b>Trageweise</b>	<ul style="list-style-type: none"> <li>• Die Krawatte ist als Selbstbinder (alternativ mit Gummizug) für das Oberhemd / die Bluse so zu tragen, dass die Spitze eine Daumenbreite über dem Hosenbund hängt.</li> </ul>	

## 5.3 Shirt

### **Grundforderung:**

Dunkelblaues Poloshirt mit optional linksseitig aufgesetzter Brusttasche und optionalem Stifftascheneinsatz.

### **Beschriftung:**

Der rote Schriftzug FEUERWEHR (optional ergänzt durch die Ortsbezeichnung und / oder dem Wappen, oder ersetzt durch das Wappen in Verbindung mit Schriftzug Feuerwehr) befindet sich linksseitig in Brusthöhe, bei aufgesetzter Brusttasche (optional) über der Brusttasche.

Schriftfarbe: Verkehrsrot RAL 3020.

Schriftart: Block / Arial.

Schriftgröße: 10 mm.

Schriftlänge: 80 mm.

Optional ist auf dem Rücken der Schriftzug FEUERWEHR in silber-reflex (Schriftart Block / Arial) anzubringen.

## 5.4 Optionale Kälteschutzkleidung

### 5.4.1 Pullover

#### **Grundforderung:**

Dunkelblauer Pullover mit optional linksseitiger Brusttasche.

#### **Beschriftung:**

Der rote Schriftzug FEUERWEHR (optional ergänzt durch die Ortsbezeichnung und / oder dem Wappen, oder ersetzt durch das Wappen in Verbindung mit Schriftzug Feuerwehr) befindet sich linksseitig in Brusthöhe, bei aufgesetzter Brusttasche (optional) über der Brusttasche.

Schriftfarbe: Verkehrsrot RAL 3020.

Schriftart: Block / Arial.

Schriftgröße: 10 mm.

Schriftlänge: 80 mm.

Optional ist auf dem Rücken der Schriftzug FEUERWEHR in silber-reflex (Schriftart Block / Arial, Breite ca. 30 cm, Höhe ca. 5 cm) anzubringen.

## 5.4.2 Kälteschutzjacke

### **Grundforderung:**

Dunkelblaue, wärmende Jacke (z. B. Strick-/ Softshell-/ oder Fleecejacke).

### **Beschriftung:**

Der rote Schriftzug FEUERWEHR (optional ergänzt durch die Ortsbezeichnung und / oder dem Wappen) befindet sich linksseitig in Brusthöhe.

Schriftfarbe: Verkehrsrot RAL 3020.

Schriftart: Block / Arial.

Schriftgröße: 14 mm. <sup>1</sup>

Schriftlänge: 106 mm. <sup>1</sup>

Optional ist auf dem Rücken der Schriftzug FEUERWEHR in silber-reflex (Schriftart Block / Arial, Breite ca. 30 cm, Höhe ca. 5 cm) anzubringen.

### **Ärmelabzeichen:**

Am linken Ärmel ist mittig auf dem Außenarm ein Ärmelabzeichen aufzunähen oder optional mit Klett-Flausch-Verbindung anzubringen. Alternativ kann das Ärmelabzeichen auch auf der linken Brust / Brusttasche angebracht werden.

### **Stofftunnel für Schulterklappen:**

Optional ist auf der Schulter ein Stofftunnel für Schulterklappen anzubringen.

---

<sup>1</sup> Änderung vom 04.08.2022

## 6 Wetterschutzjacke

### **Modellbeschreibung:**

Hochgeschlossene Wetterschutzjacke nach DIN EN 343, Wasserdichtigkeit und Atmungsaktivität mindestens Klasse 3, in dunkelblau. Mit herausnehmbarer, wärmender Innenjacke, Stehkragen und integrierter Kapuze (optional abnehmbar).

### **Vorderteil, Passenabtrennung und Querblende:**

Die Vorderteilpasse hat im Brustbereich eine angesetzte Querblende.

Die Querblende ist im Bruch zugeschnitten und zwischen Passe und unterem Rumpfteil mitgefasst.

Die Kanten der Passe und der Querblende sind abzusteppen.

### **Brusttaschen:**

Unter der Querblende befinden sich teilintegrierte Brusttaschen mit außenseitiger Blasebalgfunktion.

Die Tascheneingriffe, Breite ca. 15 cm, sind größenabhängig und mittels Klett / Flausch zu verschließen.

### **Beschriftung:**

Die linksseitige Querblende ist mittig des Tascheneingriffes unlösbar mit einer roten Aufschrift FEUERWEHR zu versehen.

Schriftfarbe: Verkehrsrot RAL 3020.

Schriftart: Block / Arial.

Schrifthöhe: 14 mm.

Schriftlänge: 106 mm.

Optional ist auf dem Rücken der Schriftzug FEUERWEHR in silber-reflex (Schriftart: Block / Arial, Breite ca. 30 cm, Höhe ca. 5 cm) anzubringen.

### **Kordeltunnel:**

Im Taillenbereich ist zur Weitenregulierung ein Tunnel (Breite ca. 2 cm) mit Kordel eingearbeitet.

Die Kordel wird durch eine eingestanzte Metallöse im Vorderteilbeleg ins Innere des Parkas geführt.

Die Kordelenden sind mit einem Kordelstopper gesichert.

### **Seitentaschen:**

Aufgesetzte Blasebalgtasche mit äußerem, seitlichem Eingriff. Der obere Eingriff ist mit einer Patte (Breite ca. 19 cm, Höhe ca. 7 cm) und Klett / Flausch zu verschließen. Die Patte ist abzusteppen. Die Tasche hat eine Breite und Tiefe von ca. 18 cm, größenabhängig.

### **Frontverschluss:**

Eine Frontverschlusskombination aus Zweiwegereißverschluss und einer verdeckten Druckknopfbesetzten Blende mit mindestens fünf Druckknöpfen. Linksseitig ist parallel (2 cm von der vorderen Mitte) mit dem Verlauf des Reißverschlusses eine Blende von ca. 8 cm anzusetzen. Die Außenränder der Blende sind abzusteppen und mit einer Doppelsteppnaht aufzusetzen.

### **Schulterklappen:**

Die Schulter ist längs mit einem Stofftunnel zu belegen, durch den auswechselbare Schulterklappen aufgenommen werden können. Die Schulterklappenposition ist so zu wählen, dass die Schulterklappe oben auf der Schulter sitzt und mit der Armkugel abschließt.

### **Rückenteil:**

Das Rückenteil ist rechts und links mit je einer Bewegungsfalte auszuführen. Die Bewegungsfalte reicht von der Schulter bis zum Tunnelzug. Die Falten an der nach außen entstehenden Bruchkante sind abzusteppen.

### **Ärmel:**

Die Ärmel sind mit einer durch Klett / Flausch fixierten Lasche als Weitenregulierung am Ärmelsaum zu versehen. Die Lasche ist abzusteppen.

Der Ärmelsaum ist umzuschlagen und ca. 2 cm abzusteppen.

**Ärmeltasche:**

Im linken Oberarmbereich befindet sich eine integrierte Tasche (Eingriff ca. 10 cm, Tiefe ca. 16 cm) mit Klett / Flausch verschließbaren Patte für Stifte oder Werkzeuge. Die Patte ist abzusteppen.

**Innenfutter:**

Die Jacke ist komplett gefüttert. Optional können Innentaschen eingearbeitet werden.

**Wärmende Innenjacke:**

Die Innenjacke ist herausnehmbar und mit der Jacke und den Ärmeln zu fixieren.

## 7 Kopfbedeckung

### **Kurzbeschreibung:**

Schirmmütze dunkelblau, ovale Form, mit silbernem oder goldenem Feuerwehrabzeichen aus Metall und Bundeskokarde bei öffentlichen Feuerwehren. Die Schirmmütze hat ein innenliegendes Schweißband und ist abgefüttert.

### **Grundstoff:**

Für die sichtbaren Außenflächen der Schirmmütze ist das Oberstoffmaterial des Dienstsakkos zu verwenden.

### **Abmessungen bei Kopfweite 57:**

Deckel oval

Durchmesser: Vorn nach hinten 28,0 cm, Seite zu Seite 25,0 cm.

### **Seitenteile:**

Die Seitenteile haben eine Höhe von: Vorne: 7 cm, Seite: 4,5 cm, hinten: 5,5 cm.

### **Stütze:**

Die Kunststoffstütze ist 1,5 mm dick. Die Stütze ist so einzunähen, dass der Grundstoff nicht beschädigt wird.

### **Kennzeichnung:**

Klarsichtfolienspiegel mit Namenschild und Größenangabe auf dem Deckelfutter fixiert.

### **Mützenschirm:**

Lackschirm schwarz mit Russenprägung.

### **Knöpfe:**

Zur Fixierung des Lackbandes bzw. der Mützenkordel werden zwei gekörnte Knöpfe (silber oder goldfarben) mit einem Durchmesser von 12 mm verwendet.



## 8 Trageordnung

### Allgemeine Grundsätze:

- Die Dienstkleidung ist bezüglich der Schutzwirkung immer der jeweiligen Tätigkeit anzupassen.
- Die Tuchhose / der Dienstroock ist immer mit den Halbschuhen / den Pumps zu tragen.
- Zur Tuchhose / zum Dienstroock kann - alternativ zu Sakko oder Blazerjacke - auch die Blousonjacke getragen werden.
- Das Sakko / die Blazerjacke muss immer mit dem Oberhemd / der Bluse sowie mit Krawatte / Tuch und der Tuchhose / dem Dienstroock getragen werden.

**Tabelle 1: Handhabung Schulterstücke und Krawatte / Tuch:**

	Schulterklappe mit Knopf	Schulterklappe mit Klettverschluss	Krawatte / Tuch
Sakko / Blazerjacke	✓	-	✓
Blousonjacke	✓	-	+
Kälteschutzjacke	-	+	+
Wetterschutzjacke	✓	-	+
Oberhemd / Bluse (Langarm)	-	✓	✓
Oberhemd / Bluse (Kurzarm)	-	✓	+

- Legende:**
- ✓ = zwingend erforderlich
  - + = kann zusammengetragen werden
  - = darf nicht dazu getragen werden

## 9 Anhang technische Zeichnungen



Abbildung 1: Herren Sakkojacke, Rumpf (Schulterklappe und Ärmelabzeichen exemplarisch)



Abbildung 2: Herren Sakkojacke, Rückenteil (Ärmelabzeichen exemplarisch)



Abbildung 3: Damen Blazerjacke, Rumpf (Schulterklappe und Ärmelabzeichen exemplarisch)



Abbildung 4: Damen Blazerjacke, Rückenteil (Ärmelabzeichen exemplarisch)



Abbildung 5: Herren Tuchhose, Vorderhose



Abbildung 6: Herren Tuchhose, Hinterhose

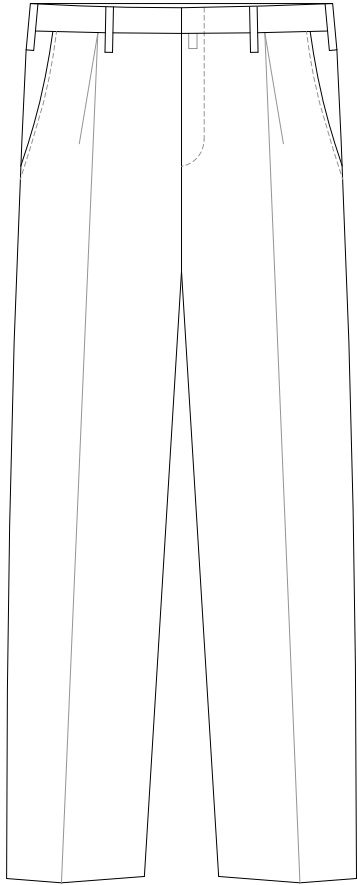

Abbildung 7: Damen Tuchhose, Vorderhose

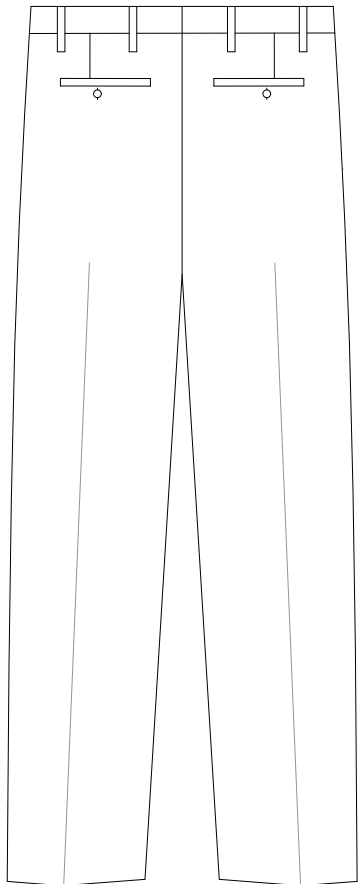

Abbildung 8: Damen Tuchhose, Hinterhose

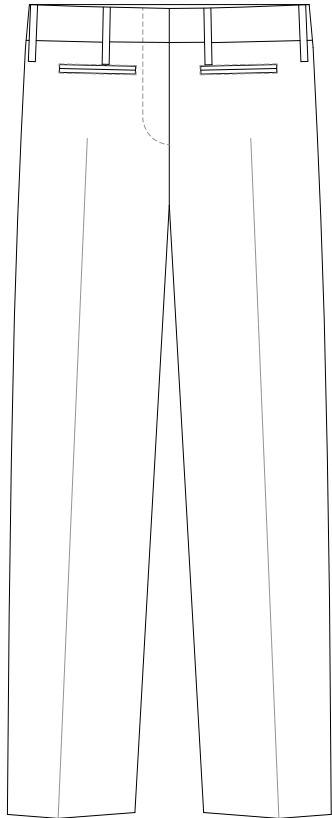

Abbildung 9: Damen Dienstock, Vorderrock

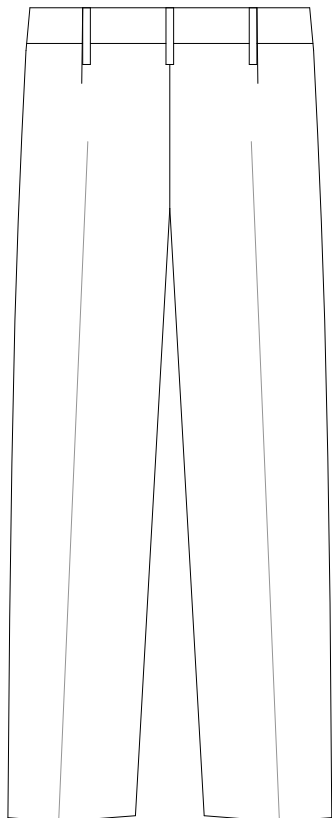

Abbildung 10: Damen Dienstock, Hinterrock

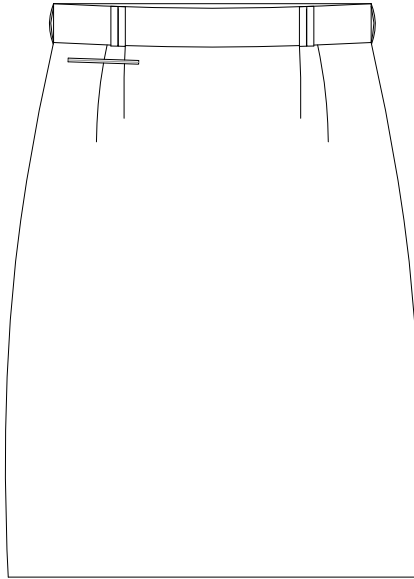

Abbildung 11: Herren Blousonjacke, Vorderteil (Schulterklappe und Ärmelabzeichen exemplarisch)

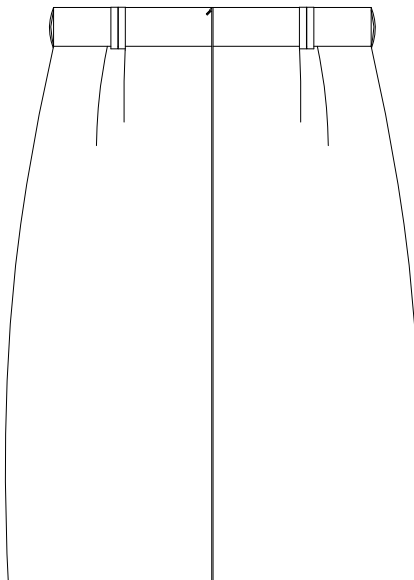

Abbildung 12: Herren Blousonjacke, Rückenteil (Ärmelabzeichen exemplarisch)

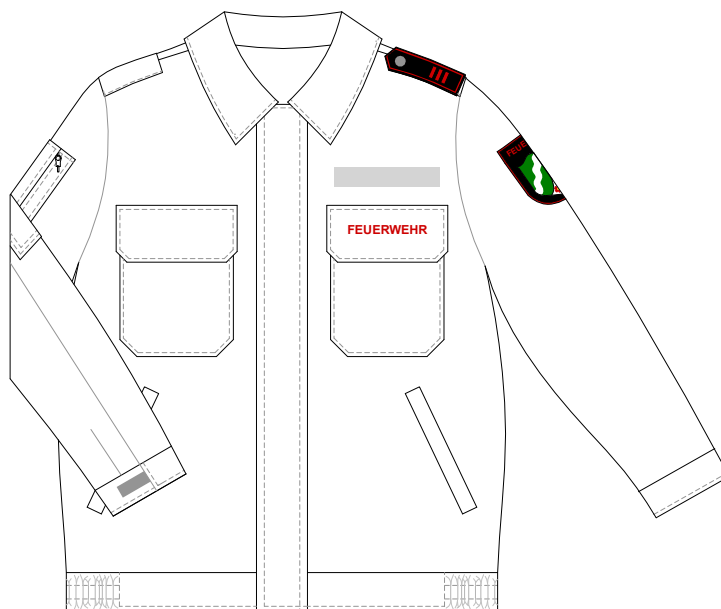

Abbildung 13: Damen Blousonjacke, Vorderteil (Schulterklappe und Ärmelabzeichen exemplarisch)



Abbildung 14: Damen Blousonjacke, Rückenteil (Ärmelabzeichen exemplarisch)





Abbildung 15: Herren Arbeitshose, Vorderhose



Abbildung 16: Herren Arbeitshose, Hinterhose

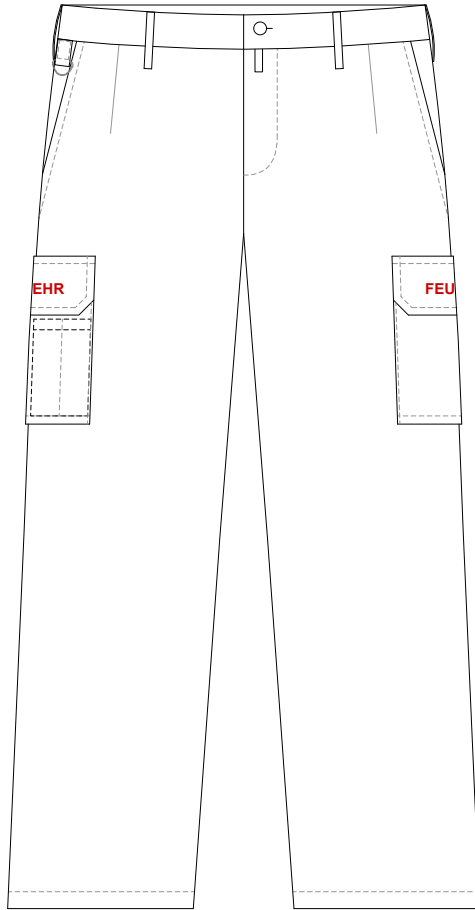

Abbildung 17: Damen Arbeitshose, Vorderhose

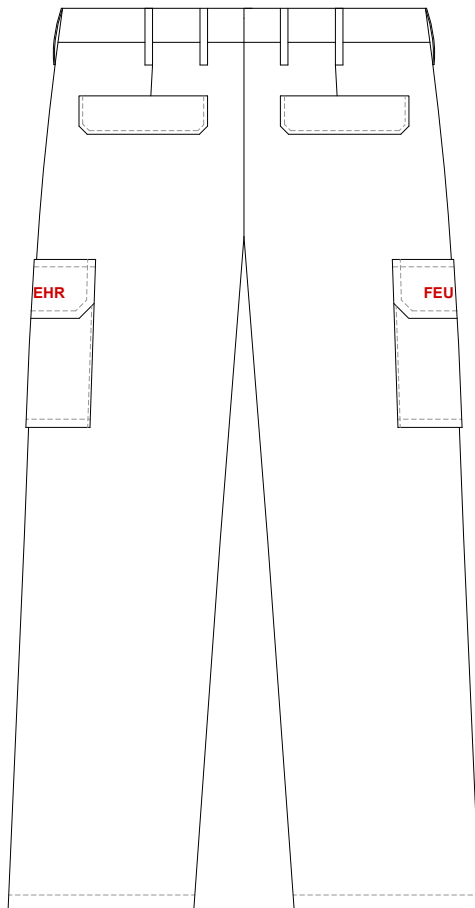

Abbildung 18: Damen Arbeitshose, Hinterhose

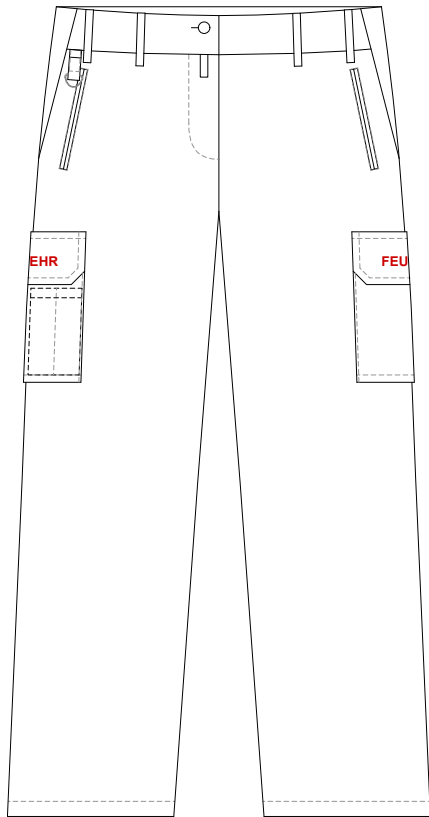

Abbildung 19: Herren Oberhemd, Vorderteil (Schulterklappe und Ärmelabzeichen exemplarisch)

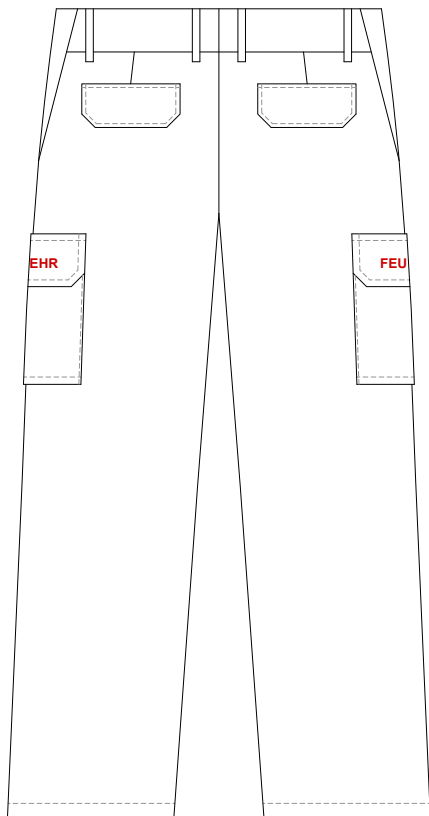

Abbildung 20: Herren Oberhemd, Rückenteil (Ärmelabzeichen exemplarisch)

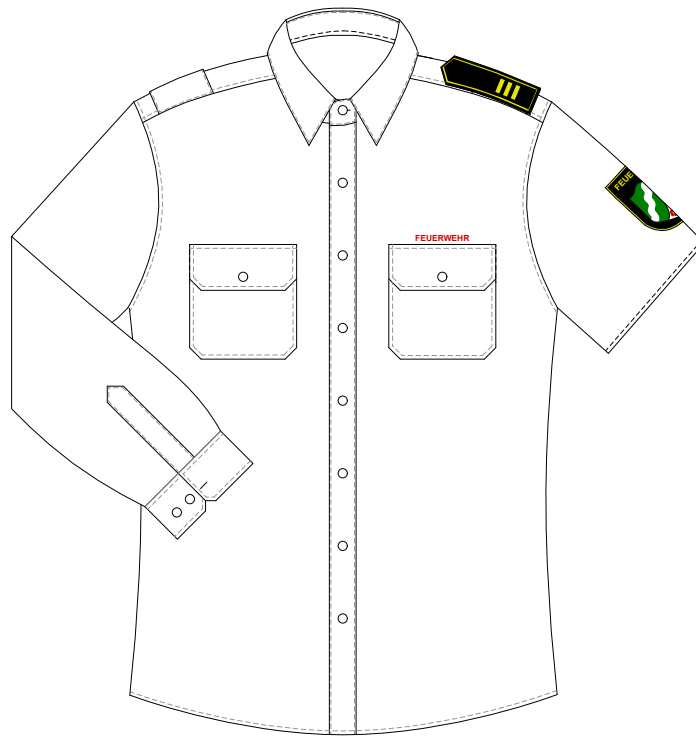

Abbildung 21: Damen Bluse, Vorderteil (Schulterklappe und Ärmelabzeichen exemplarisch)

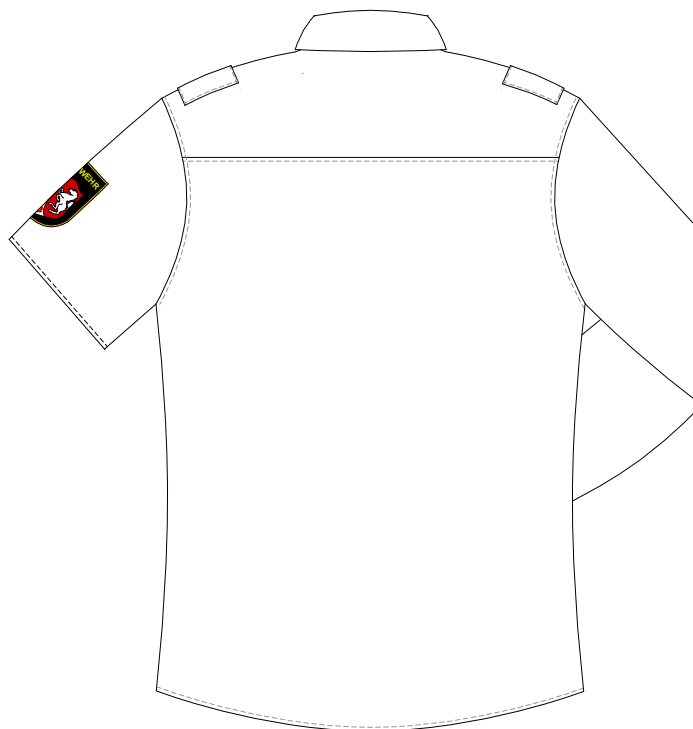

Abbildung 22: Damen Bluse, Rückenteil (Ärmelabzeichen exemplarisch)



Abbildung 23: Krawatte (Farbband und Landeswappen exemplarisch)

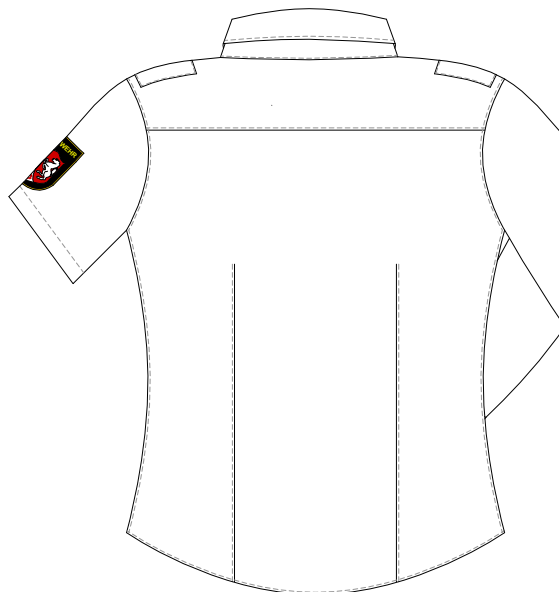

Abbildung 24: Shirt (mit optional linksseitig aufgesetzter Brusttasche)

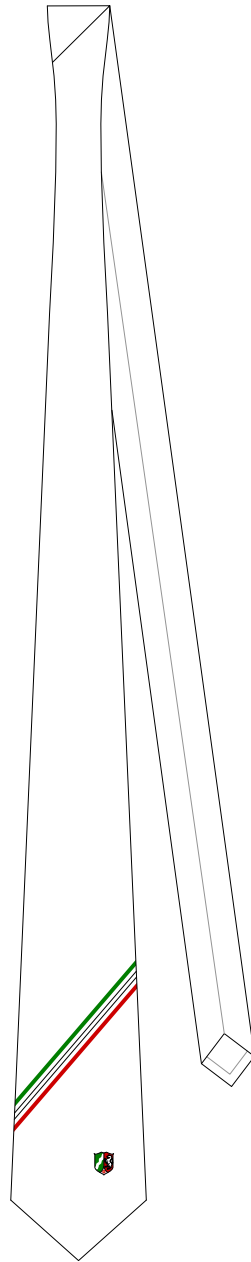

Abbildung 25: Wetterschutzjacke, Vorderteil



Abbildung 26: Wetterschutzjacke, Rückenteil

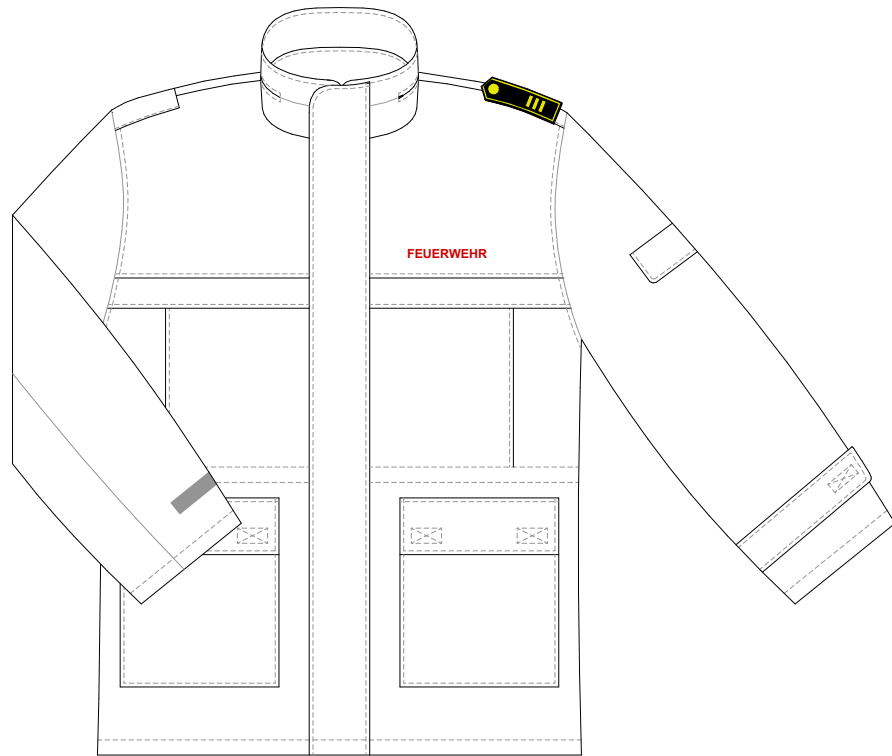
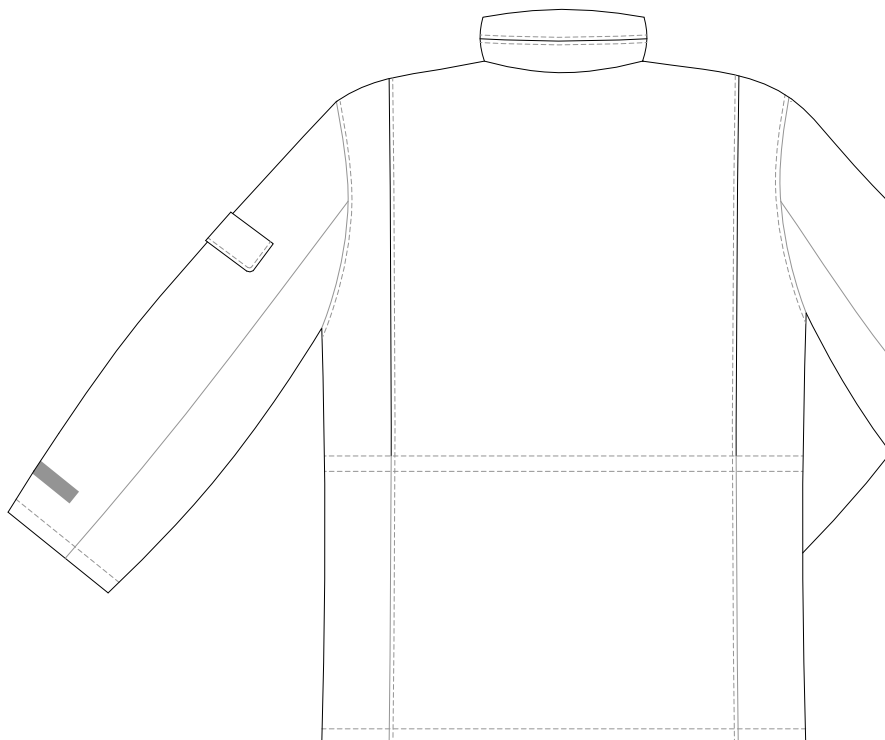
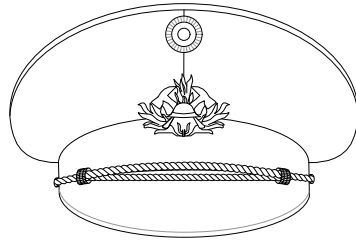

Abbildung 27: Kopfbedeckung